

**Государственная итоговая аттестация
по программе среднего общего
образования
в 2023 году**



Нормативно-правовая база (федеральный уровень)

- ❑ **Федеральный закон** от 29.12.2012 № 273-ФЗ «Об образовании в Российской Федерации»
- ❑ **Постановление Правительства РФ** от 31.08.2013 №755 о ФИС и РИС
- ❑ **Приказ Минпросвещения России, Рособрнадзора** № 190/1512 от 07.11.2018 г. «Об утверждении Порядка проведения государственной итоговой аттестации по образовательным программам среднего общего образования»
- ❑ **Приказ Минобрнауки России** № 1274 от 17.12.2013 г. «Об утверждении Порядка разработки, использования и хранения контрольных измерительных материалов при проведении государственной итоговой аттестации по образовательным программам основного общего образования и порядка разработки, использования и хранения контрольных измерительных материалов при проведении государственной итоговой аттестации по образовательным программам среднего общего образования»
- ❑ **Методические документы**, рекомендуемые к использованию при организации и проведении государственной итоговой аттестации по образовательным программам основного общего образования (ГИА-9) и **среднего общего образования (ГИА-11) в 2021—2022 учебном году** (направлены **письмом Рособрнадзора** № 04-18 от 31.01.2022 г.)
- ❑ **Демоверсии, сертификация и кодификация КИМ ЕГЭ и ОГЭ 2023 года**
Опубликованы доработанные по результатам общественно-профессионального обсуждения согласованные научно-методическими советами ФИПИ утвержденные документы, определяющие структуру и содержание КИМ ЕГЭ и ОГЭ 2023 года.

Сроки проведения ГИА в форме ЕГЭ выпускников 11 классов в 2023 году

Основной период ЕГЭ пройдет с 26 мая по 20 июня 2023 года

Дополнительный период ЕГЭ пройдет с 22 июня по 1 июля 2023 года для тех, которые не смогут сдать экзамены в основные сроки по болезни или иной уважительной причине.

Эти сроки будут увязаны с графиком приёмной кампании в вузы – все, кто будет сдавать ЕГЭ в дополнительный период, также, как участники основного периода, успеют получить свои результаты и подать документы в выбранные учебные заведения.

6

Итоговое сочинение и изложение, которые являются для 11-классников допуском к государственной итоговой аттестации, прошло 7 декабря 2022 года, для не получивших зачет, дополнительные сроки 1 февраля, 3 мая 2022 года.



Результаты итогового сочинения (изложения)

- Допуск к ГИА устанавливается в зависимости от результата итогового сочинения (изложения)
- Результаты итогового сочинения (изложения) доступны в сервисе ознакомления с результатами ЕГЭ/сочинений

Уделить особое внимание переносу отметок с копий в оригиналы бланков регистрации

Требования к сочинению (изложению)	Результаты оценивания сочинения (изложения)
Зачет <input checked="" type="checkbox"/> 1 <input checked="" type="checkbox"/> 2 Незачет <input type="checkbox"/> <input type="checkbox"/>	Критерии 1 2 3 4 5 Зачет <input checked="" type="checkbox"/> <input checked="" type="checkbox"/> <input checked="" type="checkbox"/> <input checked="" type="checkbox"/> <input checked="" type="checkbox"/> Незачет <input type="checkbox"/> <input type="checkbox"/> <input type="checkbox"/> <input type="checkbox"/> <input type="checkbox"/>
Результат проверки сочинения (изложения)	
<input checked="" type="checkbox"/> Зачет <input type="checkbox"/> Незачет	<input type="text"/> <small>Подпись ответственного строга внутри окошка</small>

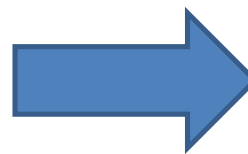

Допуск к ГИА

По результатам итогового сочинения (изложения) не должно производиться оценивание учителя, школы, муниципалитета



Проект расписания ЕГЭ 2022

Дата	ЕГЭ
основной период	
26 мая (пятница)	география, литература, химия
29 мая (понедельник)	русский язык
1 июня (четверг)	математика (базовый <i>или</i> профильный уровени)
5 июня (понедельник)	история, физика
8 июня (четверг)	обществознание
13 июня (вторник)	иностраннные языки, биология
16 июня (пятница)	иностраннные языки (раздел «Говорение»)
19 июня (понедельник)	информатика и ИКТ (компьютерное ЕГЭ)
20 июня (вторник)	информатика и ИКТ (компьютерное ЕГЭ)
дополнительный период	
22 июня (четверг)	русский язык !!!
23 июня (пятница)	география, литература, иностраннные языки (раздел «Говорение»)
26 июня (понедельник)	математика (базовый <i>или</i> профильный уровень) !!!
27 июня (вторник)	биология, иностраннные языки, информатика КЕГЭ
28 июня (среда)	обществознание, химия
29 июня (четверг)	физика, история
1 июля (суббота)	резерв: по всем учебным предметам



Продолжительность экзаменов (ЕГЭ)



Предмет	Время экзамена
МАТЕМАТИКА (профильный)	3 часа 55 минут (235 мин.)
литература	3 часа 55 минут (235 мин.)
физика	3 часа 55 минут (235 мин.)
информатика	3 часа 55 минут (235 мин.)
биология	3 часа 55 минут (235 мин.)
РУССКИЙ ЯЗЫК	3 часа 30 минут (210 мин.)
химия	3 часа 30 минут (210 мин.)
обществознание	3 часа 30 минут (210 мин.)
история	3 часа 30 минут (210 мин.)
иностраннные языки	3 часа 10 минут (190 мин.)
МАТЕМАТИКА (базовый)	3 часа (180 мин.)
география	3 часа (180 мин.)
иностраннные языки (устная часть)	17 мин.

В продолжительность экзаменов по учебным предметам не включается время, выделенное на подготовительные мероприятия:
(инструктаж обучающихся, печать ЭМ, заполнение регистрационных полей бланков)

Инструктаж 1



Печать ЭМ

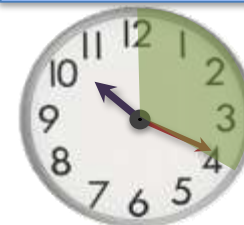

Инструктаж 2

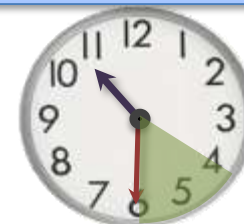

Экзамен (235 мин.)

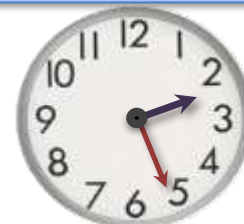



На **ЕГЭ** разрешается использовать:



Математика	линейка, не содержащая справочной информации
Физика	непрограммируемый калькулятор*, линейка, не содержащая справочной информации
Химия	непрограммируемый калькулятор*
География	линейка, не содержащая справочной информации; непрограммируемый калькулятор*, транспорт
Иностранные языки (раздел говорение)	компьютерная техника и аудиогарнитура
Информатика КЕГЭ	ноутбук

* непрограммируемый калькулятор



а) обеспечивают выполнение арифметических вычислений (сложение, вычитание, умножение, деление, извлечение корня) и вычисление тригонометрических функций (\sin , \cos , tg , ctg , \arcsin , \arccos , arctg);

б) не осуществляют функции средства связи, хранилища базы данных и не имеют доступ к сетям передачи данных (в том числе к сети «Интернет»).



Минимальное количество баллов

Предмет	Минимальный первичный балл	Минимальный тестовый балл
Русский язык	16	36
Математика (профиль)	3	7
Математика (база)	6	27
История	7	32
Обществознание	20	42
Иностранный язык	22	22
Физика	11	36
Химия	13	36
Биология	16	36
География	10	37
Информатика	6	40
Литература	15	32



Минимальное количество баллов

Для получения аттестата
на ЕГЭ необходимо набрать

1) по русскому языку - **не менее 40 баллов** (16 первичных баллов)

2) по математике (профильный уровень) – **не менее 27 баллов**

(6 первичных баллов)

или

по математике (базовый уровень) – **положительная отметка** (не менее 7 заданий)

Для поступления в Вузы
на ЕГЭ необходимо набрать

Не менее 30 баллов по иностранному языку.

Не менее 35 баллов по истории.

Не менее 39 баллов по математике (профильный уровень), физике, химии, биологии.

Не менее 40 баллов по русскому языку, литературе, географии.

Не менее 44 баллов по информатике.

Не менее 45 баллов по обществознанию.

Изменения в КИМ ЕГЭ 2023

Изменения по русскому языку

- 1) В части 1 экзаменационной работы изменён порядок следования заданий на основе микротекста (1–3).
- 2) В задании 2 (в КИМ 2022 года – задание 3) части 1 экзаменационной работы изменены формулировка, система ответов (множественный выбор) и спектр предъявляемого языкового материала.
- 3) Заданиям 3 (в КИМ 2022 года – задание 1), 21 и 26 части 1 экзаменационной работы присвоен статус заданий повышенного уровня с учётом расширения языкового материала, предъявляемого в указанных заданиях. Так, задание 3 (в КИМ 2022 года – задание 1) становится заданием не общелингвистического, а сугубо стилистического анализа текста. Задания 3 (в КИМ 2022 г. – задание 1), 21 и 26 разрабатываются в соответствии с расширенным и уточнёнными перечнем элементов стилистического анализа, перечнем пунктуационных правил и перечнем основных изобразительно-выразительных средства языка, представленными в кодификаторе проверяемых требований к результатам освоения основной образовательной программы среднего общего образования и элементов содержания для проведения ЕГЭ по русскому языку. Кроме того, в задании 26 изменена система оценивания (максимальное количество баллов уменьшено с 4 до 3).
- 4) В задании 4 части 1 экзаменационной работы изменены формулировка и система ответов (множественный выбор), расширен предъявляемый языковой материал (обновлён Орфоэпический словарь).
- 5) В задании 5 части 1 экзаменационной работы расширен предъявляемый языковой материал (обновлён Словарик паронимов).
- 6) В задании 8 части 1 экзаменационной работы изменена система оценивания (максимальное количество баллов уменьшено с 5 до 3).
- 7) В задании 9 части 1 экзаменационной работы изменены формулировка и спектр предъявляемого языкового материала (задание по формату стало аналогичным орфографическим заданиям 10–12).
- 8) Изменена формулировка задания 27 части 2 экзаменационной работы; изменён максимальный балл по критерию К2 «Комментарий к сформулированной проблеме исходного текста» (уменьшен с 6 до 5). Кроме того, в критериях К7 и К8 исключено понятие «негрубая ошибка».
- 9) Уточнены нормы оценивания сочинения при наличии фактической(-их) ошибки (ошибок); в связи с этим внесены коррективы в критерии К1, К2, К3, К12. 10) В критериях оценивания сняты ограничения на максимальный объём сочинения. 11) Изменён первичный балл за выполнение работы с 58 до 54.

Изменения в КИМ ЕГЭ 2023

Изменения по математике (база)

- 1) Изменения в содержании КИМ отсутствуют.
- 2) В структуру КИМ внесены изменения, позволяющие участнику экзамена более эффективно организовать работу над заданиями за счёт перегруппировки заданий по тематическим блокам. В начале работы собраны практикоориентированные задания, позволяющие продемонстрировать умение применять полученные знания из различных разделов математики при решении практических 2 задач, затем следуют блоки заданий по геометрии, по алгебре и началам математического анализа.

Изменения по математике (профиль)

- 1) Изменения в содержании КИМ отсутствуют.
- 2) В структуру части 1 КИМ внесены изменения, позволяющие участнику экзамена более эффективно организовать работу над заданиями за счёт перегруппировки заданий по тематическим блокам. Работа начинается с заданий по геометрии, затем следует блок заданий по элементам комбинаторики, статистике и теории вероятностей, а затем идут задания по алгебре и началам математического анализа.

Изменения ЕГЭ 2022 по информатике **ЕГЭ проводится в компьютерной форме!**

1. Задание 6 в 2023 году будет посвящено анализу алгоритма для конкретного исполнителя, определению возможных результатов работы простейших алгоритмов управления исполнителями и вычислительных алгоритмов.
2. Задание 22 призвано привлечь внимание к параллельному программированию, технологиям организации многопроцессорных / многопоточных вычислений. Это задание будет выполняться с использованием файла, содержащего информацию, необходимую для решения задачи.

Изменения по физике

- 1) В 2023 г. изменено расположение заданий в части 1 экзаменационной работы. Интегрированные задания, включающие в себя элементы содержания не менее чем из трёх разделов курса физики, которые располагались на линиях 1 и 2 в КИМ ЕГЭ 2022 г., перенесены на линии 20 и 21 соответственно.
- 2) В части 2 расширена тематика заданий 30 (расчетных задач высокого уровня по механике). Кроме задач на применение законов Ньютона (связанные тела) и задач на применение законов сохранения в механике, добавлены задачи по статике.

Изменения в КИМ ЕГЭ 2023

Изменения ЕГЭ 2022 по биологии

1. В первой части КИМ добавлено одно задание. Соответственно с 28 до 29 увеличилось общее число заданий КИМ.
2. Задания содержательного блока «Система и многообразие органического мира» первой части экзаменационной работы представлены единым вариативным модулем (задания 9–12), состоящим из комбинации двух тематических разделов: «Многообразие растений и грибов» (два задания) «Многообразие животных» (два задания).
3. Задания содержательного блока «Организм человека и его здоровье» в первой части экзаменационной работы собраны в единый модуль, состоящий из 4 заданий (задания 13–16).
4. Задания с кратким ответом, проверяющие знания бактерий и вирусов, будут представлены в заданиях блока «Клетка и организм – биологические системы» (задания 5–8).
5. Из второй части работы исключена линия 24 на анализ биологической информации. Собран мини-модуль из двух линий заданий (задания 23 и 24), направленных на проверку сформированности методологических умений и навыков.

Изменения ЕГЭ 2022 по химии

1. Изменён формат предъявления условия задания 23, ориентированного на проверку умения проводить расчёты концентраций веществ в равновесной системе: вместо табличной формы, предъявления количественных данных, все элементы будут представлены в форме текста.
2. Изменён порядок следования заданий 33 и 34.
3. Изменён уровень сложности заданий 9, 12 и 16: в 2023 году указанные задания будут представлены на повышенном уровне сложности.

Изменения в КИМ ЕГЭ 2023

Изменения ЕГЭ 2022 по истории

1. Число заданий увеличено с 19 в 2022 г. до 21. В работу включено задание на проверку знания фактов истории Великой Отечественной войны (8). В работу включено задание на проверку умения сравнивать исторические события, процессы, явления (20).
2. Максимальный первичный балл увеличен с 38 в 2022 г. до 42.
3. Уточнены критерии оценивания ответов на задания 18 и 19 (по нумерации 2023 г.).
4. Время выполнения экзаменационной работы увеличено со 180 до 210 минут. При формировании экзаменационных вариантов история Великой Отечественной войны будет проверяться не только заданиями 8 и 17 (по нумерации 2023 г.), но и широко представлена в других заданиях. Не менее 20% заданий экзаменационной работы будут включать в себя факты истории Великой Отечественной войны.

Изменения ЕГЭ 2022 по обществознанию

1. Изменена формулировка задания 18.
2. Детализирована формулировка задания 25 и изменена система оценивания его выполнения. Максимальный балл увеличен с 4 до 6.
3. Максимальный балл за выполнение задания 3 уменьшен с 2 до 1 балла.
4. Максимальный первичный балл за выполнение экзаменационной работы изменён с 57 до 58 баллов.

Изменения ЕГЭ 2022 по географии

1. Изменений нет

Изменения в КИМ ЕГЭ 2023

Изменения по литературе

1. Изменена формулировка задания 9: снято указание точного количества правильных ответов, которое теперь в зависимости от анализируемого произведения (фрагмента произведения) может варьироваться от 2 до 4 (ранее в задании требовалось выбрать 3 правильных ответа из 5 предложенных).
2. Уточнен критерий 1 «Соответствие теме сочинения и её раскрытие»

Изменения по иностранному языку

1. В экзаменационной работе 2023 г. сокращено с 20 до 18 количество заданий в разделе 3 «Грамматика и лексика».
2. Уменьшено максимальное количество баллов за выполнение заданий 1, 2, 10 и 11. Максимальный балл за верное выполнение каждого из заданий 1 и 11 стал равен 3 баллам, каждого из заданий 2 и 10 – 4 баллам.
3. Максимальный первичный балл за выполнение экзаменационной работы уменьшен со 100 до 86 баллов.
4. Уточнены формулировки задания 38 письменной части и задания 4 устной части
5. и, а также критерии оценивания задания 37 письменной части и задания 3 устной части



ПОДГОТОВКА ППЭ К ПРОВЕДЕНИЮ ЭКЗАМЕНА



Организация помещений в ППЭ

Здание ППЭ



Помещение
для сопровождающих
участников ГИА



Помещение
для СМИ

Вход
в школу



Специально
выделенное место
для личных вещей
участников

Вход
в
ППЭ



Помещение
для общественных
наблюдателей и иных
лиц, имеющих право
присутствовать в ППЭ
в день экзамена



Помещение
для медицинских
работников



Зона ППЭ

Все неиспользуемые
помещения
закрываются и
опечатываются



Штаб
ППЭ



Аудитории
для участников ГИА



Аудитории
для участников ГИА
с ОВЗ (на 1 этаже)





Организация помещений в ППЭ (ЕГЭ)

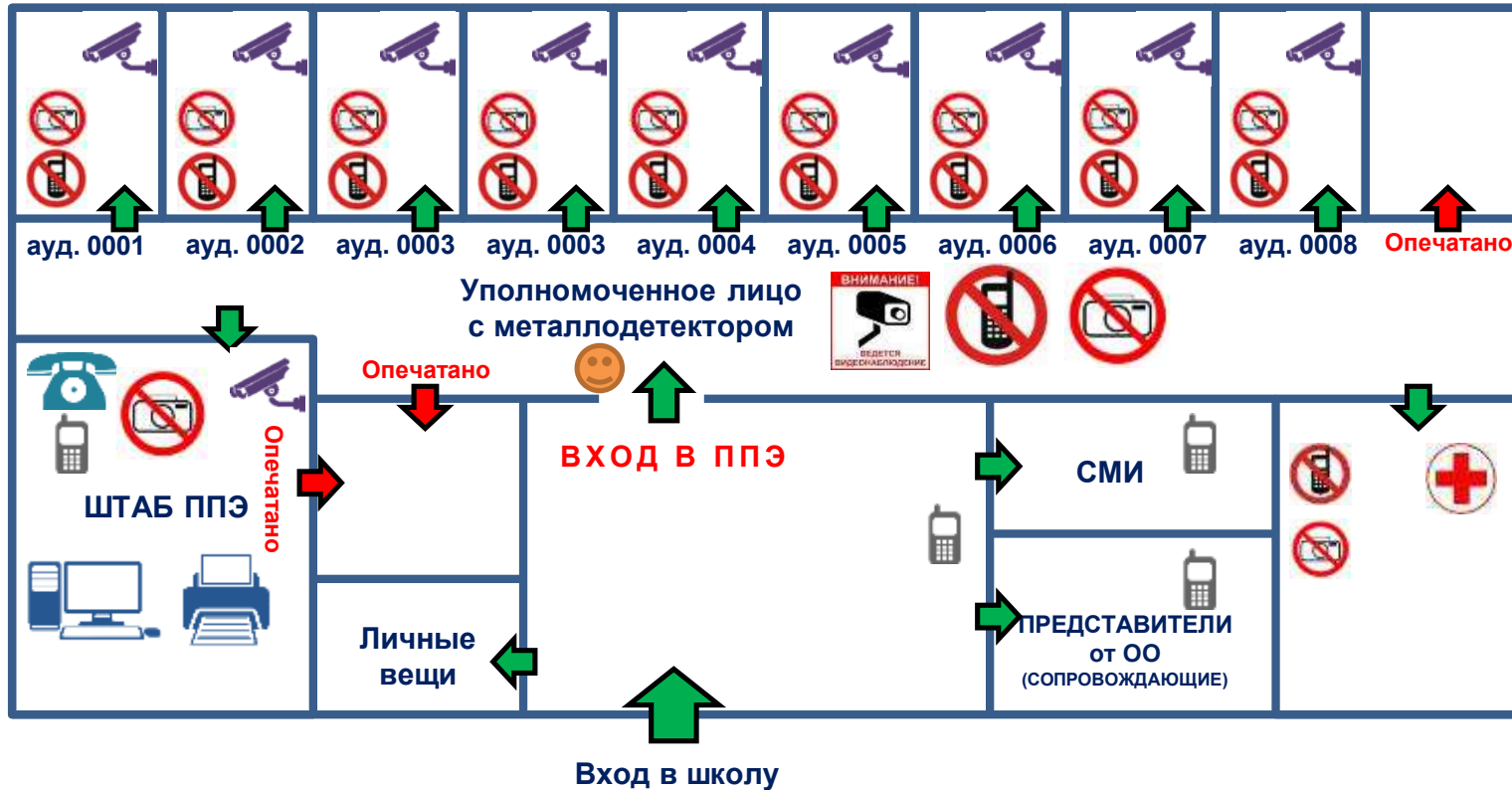

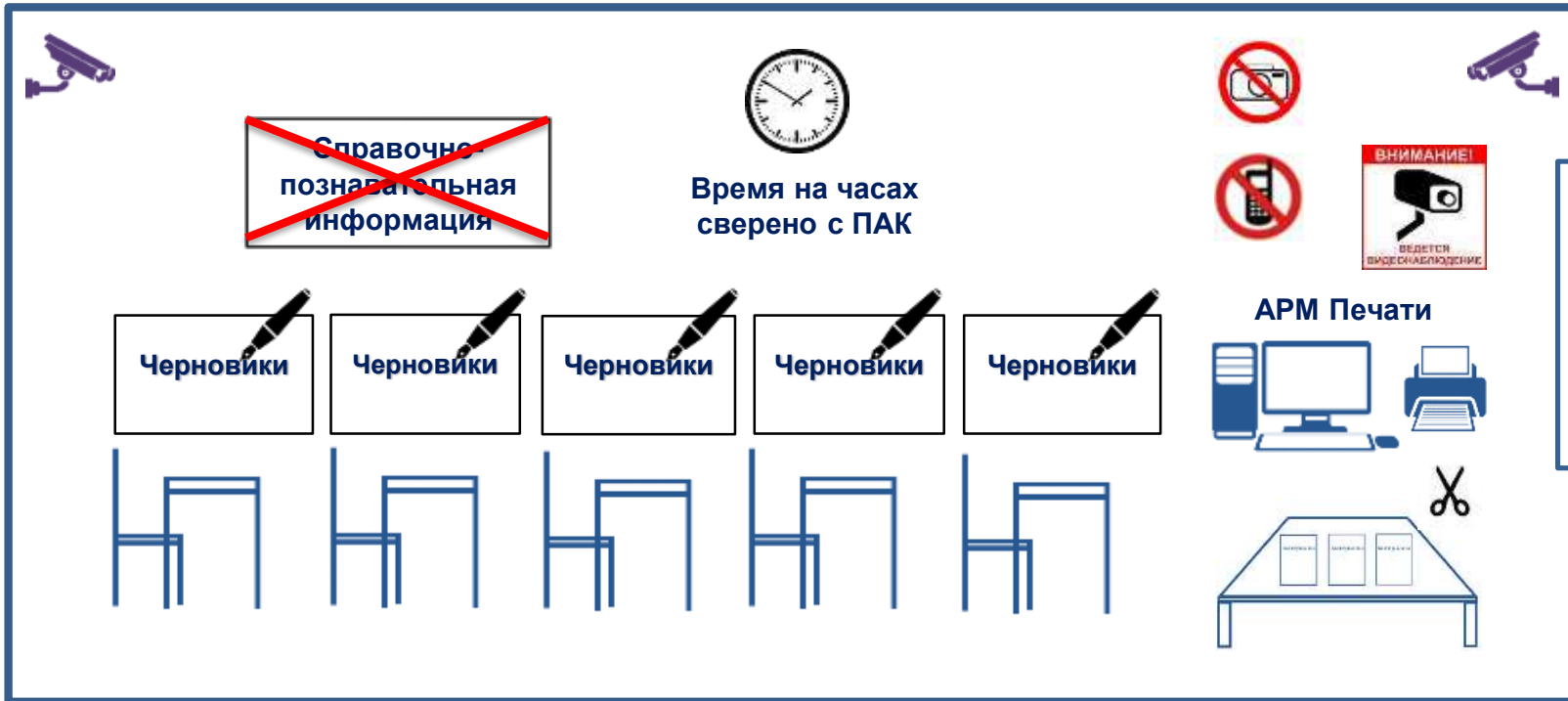



Нумерация рабочих мест

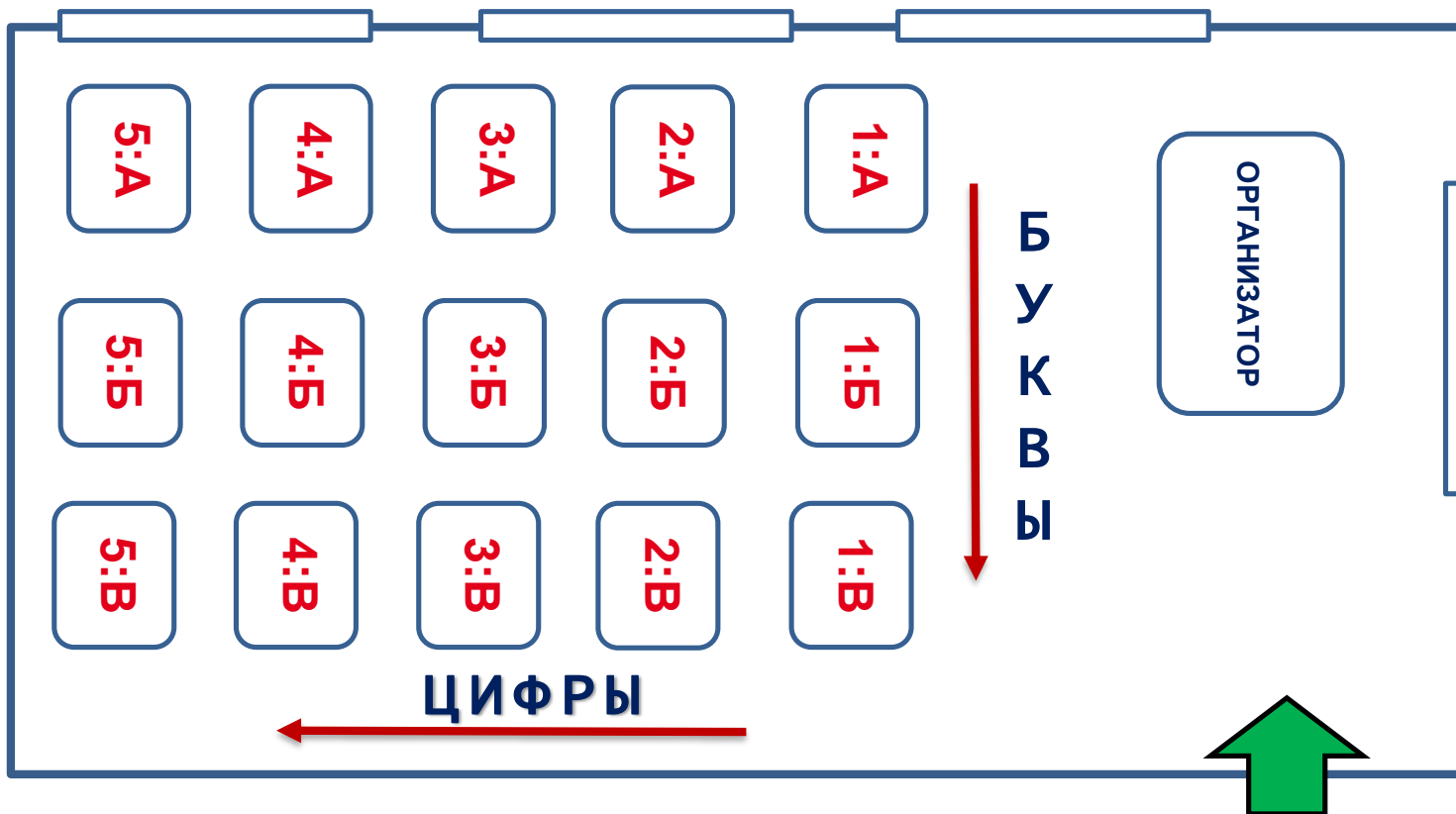



Организация видеонаблюдения в аудитории

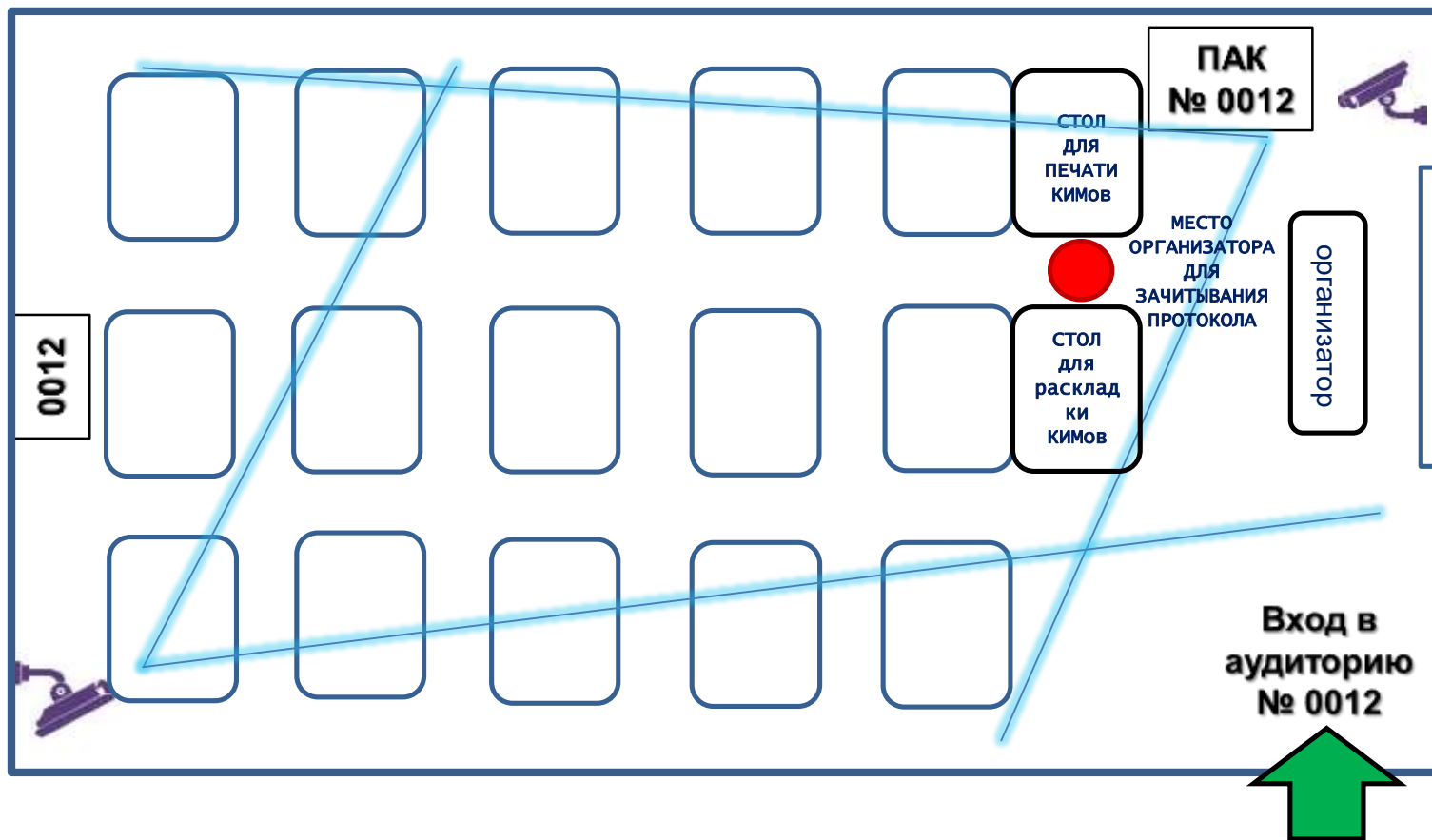



Организация видеонаблюдения в аудитории



Видеокамеры охватывают **всех участников** в аудитории, **стол организатора**

Телефон поддержки: 8-800-200-43-12
Идентификатор: 392913-04-2
IP-адрес: 10.40.26.97
MAC-адрес: f0:de:fl:c1:1a:d0
16:51 21.03.2014 MSK-1

1
Идёт трансляция, не отключайте сеть 3

2
Химия, плз №2913 (ауд. 0007), Муниципальное бюджетное общеобразовательное учреждение,

Камера 1 ★ 5
ID канала: feeb30c-b0f5-11e3-93d7-f0deflcl1ad0
Шина: 0000:00:1a:0
Разрешение: 320x240
Битрейт:

Камера 2 ★
ID канала: feeb39b4-b0f5-11e3-93d7-f0deflcl1ad0
Шина: 0000:00:1d:0
Разрешение: 320x240
Битрейт:

Режим: РЦОИ круглосуточный
Свободно: 266.14 гб.
Питание: подключено
MAC-адрес: f0:de:fl:c1:1a:d0
Кодирование: ?
Статус: —

Регистратор: 10.40.56.125
Видеоприёмник: 10.40.56.124:4747
Сервер времени: 10.40.0.1
Настройка сети: автоматическая
IP-адрес: 10.40.26.97
Шлюз: 10.40.24.1
Маска подсети: 255.255.252.0

Обновлено: 2014.03.21.12.54.54
Версия образа: ege2014-staging-0.0.2
Конфигуратор: 1:20140320.4
Ядро: 3.10.0-3-grml-amd64
Оболочка: 14.7
Видеозахват: 0.8.28-rc51
Интерфейс: 0.2.31

6
Меню администратора

7
Начать запись Показать записи

Номер аудитории в ПАКе (0007) должен совпадать с номером аудитории по распределению (0007)



ССТV – решение устанавливается в штабе при наличии дополнительного ПК

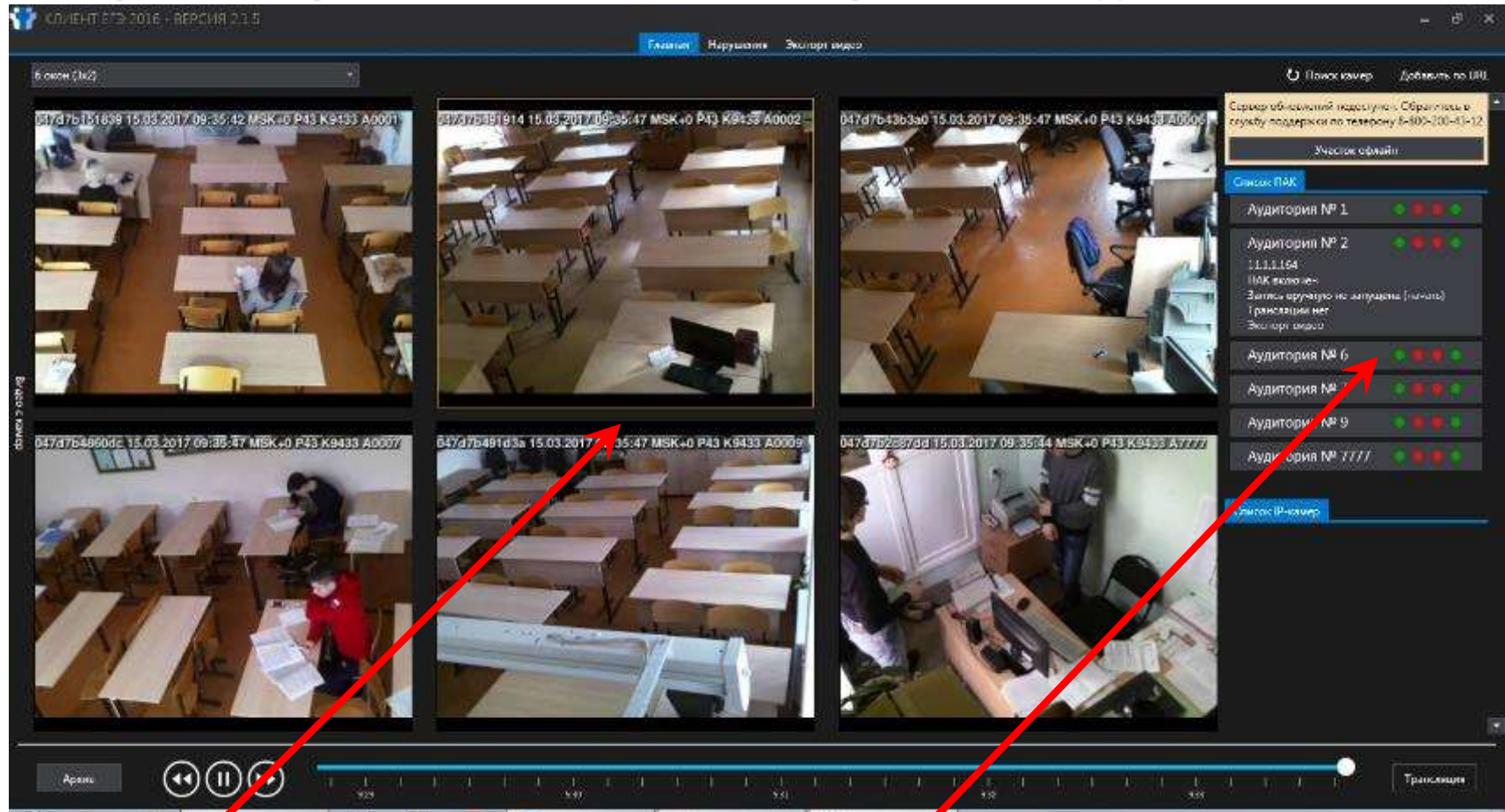

Позволяет следить за работой камер во всех аудиториях из одной точки

Позволяет наблюдать за ходом проведения экзамена в каждой аудитории



ЭМ печатаются в аудиториях ППЭ, в присутствии участников ЕГЭ, непосредственно перед началом экзамена



Специализированное программное обеспечение



Токен члена ГЭК



Ключ расшифровки КИМ
уникальный на регион и дату
экзамена

(доступен за 30 минут
до экзамена)

Пакет с ЭМ





Иностранные языки (устная часть)

Аудитория подготовки

организатор

Литература
на языке
проведения

ВНИМАНИЕ!
ВЕДЕТСЯ
ВИДЕОНАБЛЮДЕНИЕ

2019
ЕГЭ



Иностранные языки (устная часть)

Аудитория проведения

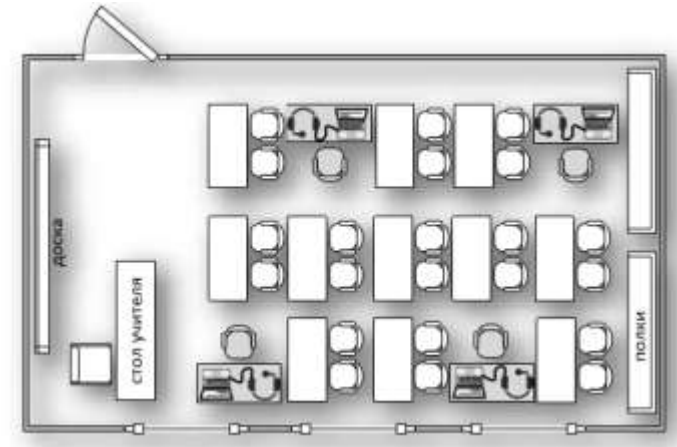
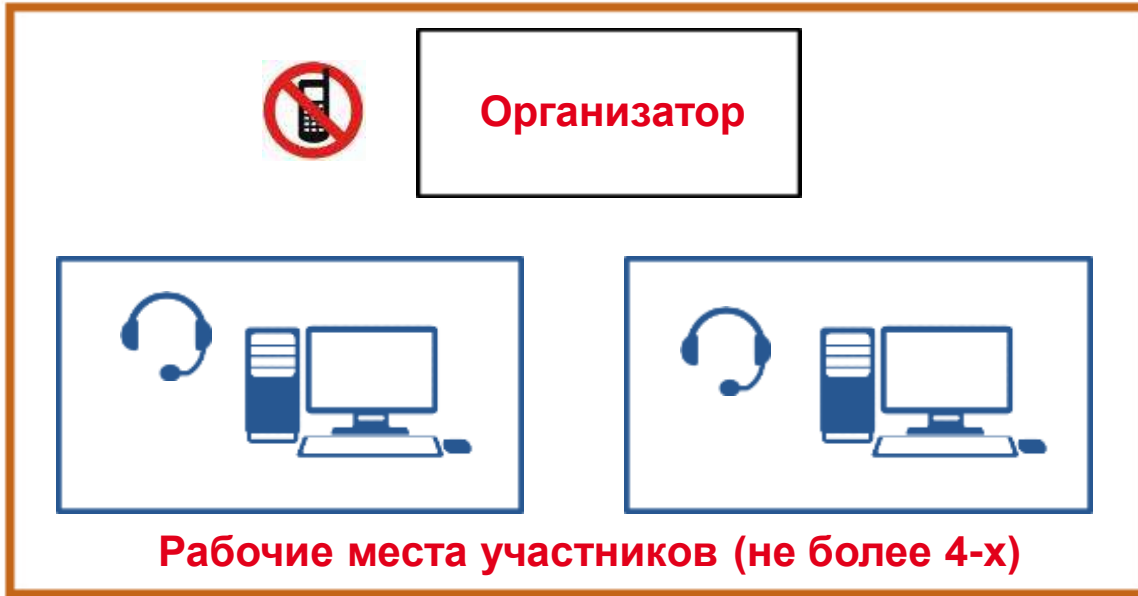



Организация входа участников ЕГЭ в ППЭ

Проведение работ с использованием ручного металлодетектора



Акт идентификации участника

	(регион) <input type="text"/>	(код МСУ) <input type="text"/>	(код ППС) <input type="text"/>	(программ) <input type="text"/>	(дата зан. чистот-наслед-год) <input type="text"/>
Акт					ППЭ- 20
об идентификации личности участника ГИА					(код формы)
Участник ГИА					
Наименование образовательной организации _____					
Класс	<input type="text"/>				
Фамилия	<input type="text"/>				
Имя	<input type="text"/>				
Отчество	<input type="text"/>				
Сопровождающий					
Фамилия	<input type="text"/>				
Имя	<input type="text"/>				
Отчество	<input type="text"/>				
Документ, удостоверяющий личность	<input type="text"/>		<input type="text"/>		
	серия		номер		
от " " # 1 г. №					
<small>(проставить штамп образовательной организации о назначении сопровождающим)</small>					
Личность участника ГИА подтверждаю _____ / _____					
	подпись		ФИО		
Дата составления	<input type="text"/>				
<small>* Акт составляется при отсутствии у обучающегося образовательной организацией документа, удостоверяющего личность</small>					



**ОБЕСПЕЧЕНИЕ ИНФОРМАЦИОННОЙ
БЕЗОПАСНОСТИ
СОБЛЮДЕНИЕ УСТАНОВЛЕННЫХ ТРЕБОВАНИЙ
ЗАКОНОДАТЕЛЬСТВА ПРИ ПРОВЕДЕНИИ
ЭКЗАМЕНОВ**



Часть 4 статьи 19.30 КоАП

Умышленное искажение результатов государственной итоговой аттестации и предусмотренных законодательством об образовании олимпиад школьников, а равно нарушение установленного законодательством об образовании порядка проведения государственной итоговой аттестации влечет наложение административного штрафа:

- на граждан в размере от трех тысяч до пяти тысяч рублей;
- на должностных лиц - от двадцати тысяч до сорока тысяч рублей;
- на юридических лиц - от пятидесяти тысяч до двухсот тысяч рублей.





Требования к участникам экзаменов

В день экзамена с момента входа в ППЭ и до окончания экзамена участникам экзаменов **запрещается** иметь при себе :

- средства связи, электронно-вычислительную технику, фото, аудио и видеоаппаратуру;
- справочные материалы, письменные заметки;
- иные средства хранения и передачи информации;
- уведомление о регистрации на экзамены.



Во время экзамена участникам экзаменов **запрещается**:

- выносить из аудиторий и ППЭ экзаменационные материалы;
- фотографировать экзаменационные материалы.



Участники, допустившие нарушение установленного порядка проведения ГИА, удаляются с экзамена

При установлении фактов нарушения обучающимся установленного порядка проведения ГИА ГЭК принимает решение об аннулировании результата ГИА обучающегося по соответствующему учебному предмету





Требования, предъявляемые к организаторам экзаменов

Во время проведения экзамена в ППЭ организаторам запрещается:

- **иметь при себе средства связи;**
- **оказывать содействие обучающимся, выпускникам прошлых лет, в том числе передавать им средства связи, электронно-вычислительную технику, фото, аудио и видеоаппаратуру, справочные материалы, письменные заметки и иные средства хранения и передачи информации;**
- **выносить из аудиторий и ППЭ экзаменационные материалы на бумажном или электронном носителях, фотографировать экзаменационные материалы.**

Лица, допустившие нарушение устанавливаемого порядка проведения ГИА, удаляются с экзамена



Проведение ЕГЭ

Экзаменационная работа выполняется гелевой, капиллярной или перьевой ручками с чернилами черного цвета.

Экзамен сдается обучающимися самостоятельно, без помощи посторонних лиц.

Во время экзамена на рабочем столе обучающегося, помимо экзаменационных материалов, находятся:

- Ручка;
- Документ, удостоверяющий личность;
- Средства, перечень которых определяется Минобрнауки России по учебным предметам;
- При необходимости лекарства и питание;
- Форма для направления в ГЭК замечаний о нарушении процедуры проведения ГИА.

Иные вещи обучающиеся оставляют в специально выделенном в аудитории месте для личных вещей обучающихся.

13 221 0001 02 - 02 - 2018

ВЕДОМОСТЬ УЧЕТА ВРЕМЕНИ ОТСУТСТВИЯ УЧАСТНИКОВ ГИА В АУДИТОРИИ

№	Фамилия И.О.	Номер бланка регистрации	покинул аудиторию (время)	вернулся в аудиторию (время)
1				
2				
3				
4				
5				
6				
7				
8				
9				
10				
11				
12				
13				
14				
15				
16				
17				
18				
19				
20				

291214 30582626

Образец заполнения

99 9901 1234 2546 01 РУС 02 - 02 - 2018

(район) (код МСУ) (код ППЭ) (номер аудитории) (предмет) (дата экза: число - месяц - год)

ВЕДОМОСТЬ УЧЕТА ВРЕМЕНИ ОТСУТСТВИЯ УЧАСТНИКОВ ГИА В АУДИТОРИИ

стр. 01

№	Фамилия И.О.	Номер бланка регистрации	покинул аудиторию (время)	вернулся в аудиторию (время)
1	Иванов И. И.	2345234789013	10:15	10:24
2	Петров П. П.	2673208882390	10:51	11:04
3	Иванов И. И.	2345234789013	11:27	11:39
4	Сидоров С.С.	2673208882390	12:51	12:59

- Организаторы в аудитории фиксируют каждый выход участника ЕГЭ из аудитории в ведомости учёта времени отсутствия участников ГИА в аудитории в форме ППЭ-12-04-МАШ
- Если один и тот же участник ЕГЭ выходит несколько раз, то каждый его выход фиксируется в ведомости в новой строке
- При нехватке места на одном листе записи продолжают на следующем листе (выдаётся в Штабе ППЭ по схеме, установленной руководителем ППЭ)



ПОДГОТОВКА СПЕЦИАЛИСТОВ, ЗАДЕЙСТВОВАННЫХ ПРИ ПРОВЕДЕНИИ ЭКЗАМЕНОВ



Нормативно-правовая база

ГИА 9 п. 34, 49

ГИА 11 п. 42, 59

В целях содействия проведению ГИА образовательные организации, а также органы местного самоуправления, осуществляющие управление в сфере образования:

- направляют своих работников для работы в качестве руководителей и организаторов ППЭ, членов предметных комиссий, технических специалистов, специалистов по проведению инструктажа и обеспечению лабораторных работ, ассистентов и **осуществляют контроль за участием своих работников в проведении ГИА;**
- **под подпись информируют работников,** привлекаемых к проведению ГИА, о сроках, местах и порядке проведения ГИА, в том числе о ведении в ППЭ и аудиториях видеозаписи, **о применении мер дисциплинарного и административного воздействия в отношении лиц, привлекаемых к проведению ГИА и нарушивших Порядок»**
- в качестве руководителей и организаторов ППЭ, членов ГЭК, технических специалистов, ... **привлекаются лица, прошедшие соответствующую подготовку**
- при проведении ГИА по учебному предмету в состав организаторов и ассистентов **не входят специалисты по данному учебному предмету**
- не допускается привлекать в качестве руководителей и организаторов ППЭ, технических специалистов, ... работников образовательных организаций, **являющихся учителями обучающихся,** сдающих экзамен в данном ППЭ

Проверка и оценивание результатов ЕГЭ

- Полученные результаты в первичных баллах (сумма баллов за правильно выполненные задания экзаменационной работы) РЦОИ **переводит в стобалльную систему оценивания.**
- Утверждение результатов в течении **1 рабочего дня** с момента окончания проверки ГЭК.
- После утверждения результатов в течении **1 рабочего дня** в виде электронных-ведомостей по защищенному каналу связи результаты передаются в ОО.
- Ознакомление обучающихся с результатами экзамена осуществляется в течении **1 рабочего дня** со дня их передачи в ОО. **Указанный день считается официальным днем объявления результатов.**

Проверка и оценивание результатов ЕГЭ

- Обработка и проверка экзаменационных работ занимает на **региональном уровне**:
 - по **математике** базового уровня – не более **3 календарных дней** после проведения экзамена;
 - по **математике** профильного уровня – не более **4 календарных дней**;
 - по **русскому языку** – не более **6 календарных дней**;
 - по **предметам по выбору** – не более **3 календарных дней**.

Обработка и проверка экзаменационных работ занимает на **федеральном уровне** не более **5 рабочих дней** после проведения экзамена.



Ознакомление с результатами экзаменов

Участники экзаменов должны знать о местах предварительного и официального ознакомления с результатами экзаменов

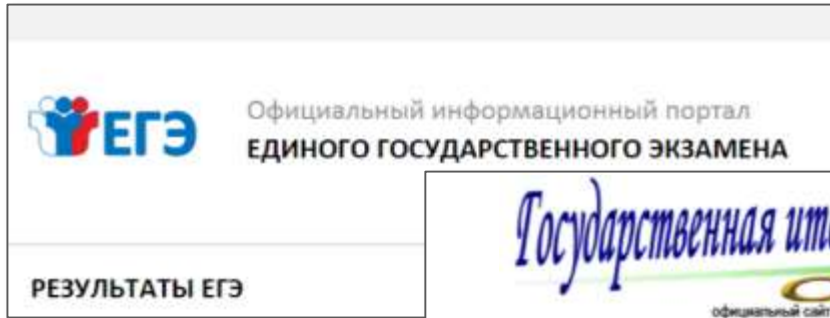

← <http://check.ege.edu.ru/>

<http://ege.43edu.ru/> →

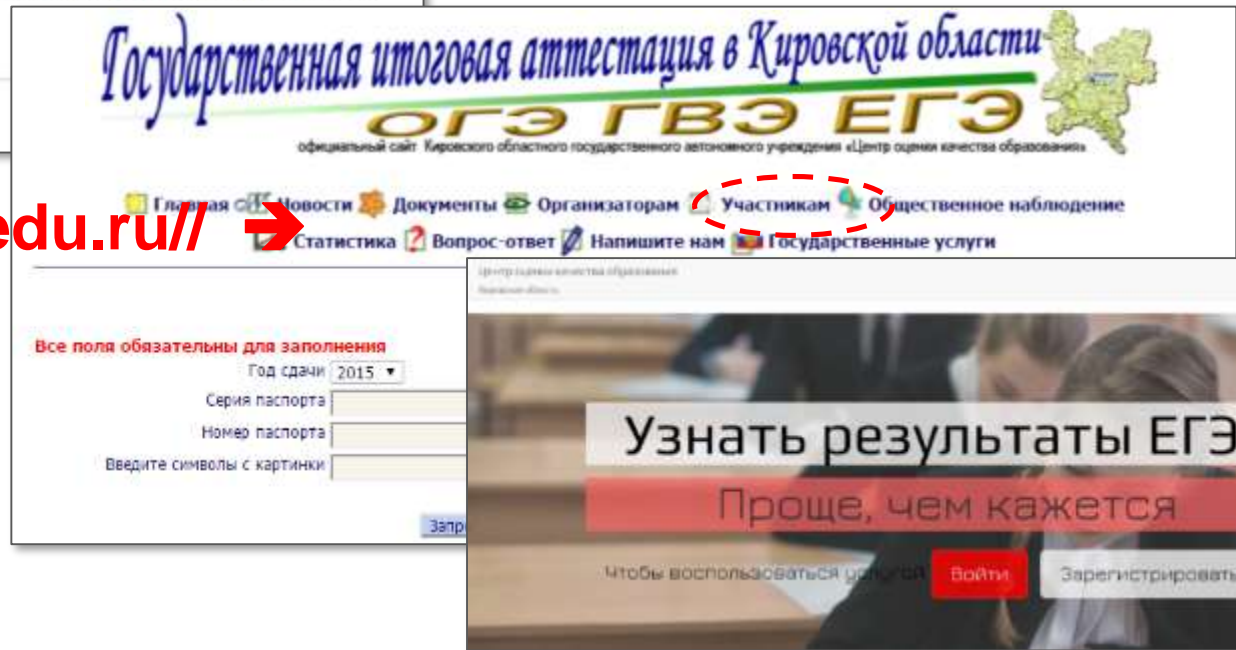

Официальное ознакомление с результатами проводится в общеобразовательных организациях в течении суток с момента получения протоколов



Телефоны горячих линий



РОСОБРНАДЗОР

+7 (495) 984-89-19 (нажать цифру 5)

телефон доверия

+7 (495) 104-68-38

адрес доверия

ege@obrnadzor.gov.ru



Министерство образования Кировской области

(8332) 258-607

Региональный центр обработки информации

(8332) 71-44-06 (ege_coko@e-kirov.ru)

Для ППЭ по вопросам видеонаблюдения

8 (800) 100-43-12 (help@rustest.ru)



Для ППЭ по вопросам технологий печати КИМ в ППЭ, сканировании ЭМ в ППЭ и проведения устной части по иностранным языкам

8 (800) 775-88-43 (help-ppe@rustest.ru)

По вопросам дистанционного обучения на учебной платформе по подготовке специалистов, привлекаемых к ЕГЭ

8 (499) 653-52-42 (ege.help@rustest.ru)

Напутствие

*УДАЧА УЛЫБАЕТСЯ
ПОДГОТОВЛЕННЫМ*

Оценка по ЕГЭ

Предмет	2	3	4	5
Русский язык	0-35	36-56	57-71	72-100
Математика (профиль)	0-26	27-49	50-67	68-100
Обществознание	0-41	42-57	58-69	70-100
Химия	0-35	36-55	56-72	73-100
География	0-36	37-50	51-66	67-100
Биология	0-35	36-54	55-71	72-100
Иностранные языки	0-21	22-58	59-83	84-100
Литература	0-31	32-54	55-66	67-100
 История	0-31	32-49	50-67	68-100
Физика	0-35	36-52	53-67	68-100
Информатика	0-39	40-56	57-72	73-100



ПРАВИЛА ЗАПОЛНЕНИЯ БЛАНКОВ ЕГЭ



Правила заполнения бланков

- ❑ Все бланки ответов заполняются яркими черными чернилами. Допускается использование гелевой, капиллярной ручек
- ❑ Участник экзамена должен изображать каждую цифру и букву во всех заполняемых полях бланков, копируя образец ее написания из строки с образцами написания символов
- ❑ Каждое поле в бланках заполняется, начиная с первой позиции (в том числе и поля для занесения фамилии, имени и отчества участника экзамена)
- ❑ Если участник экзамена не имеет информации для заполнения поля, он должен оставить его пустым (не делать прочерков)
- ❑ **Категорически запрещается:**
 - делать в полях бланков, вне полей бланков или в полях, заполненных типографским способом, какие-либо записи и пометки, не относящиеся к содержанию полей бланков;
 - использовать для заполнения бланков цветные ручки вместо черной, карандаш (даже для черновых записей на бланках), средства для исправления внесенной в бланки информации («замазку», «ластик» и др.).

Экзаменационные материалы (ЕГЭ)

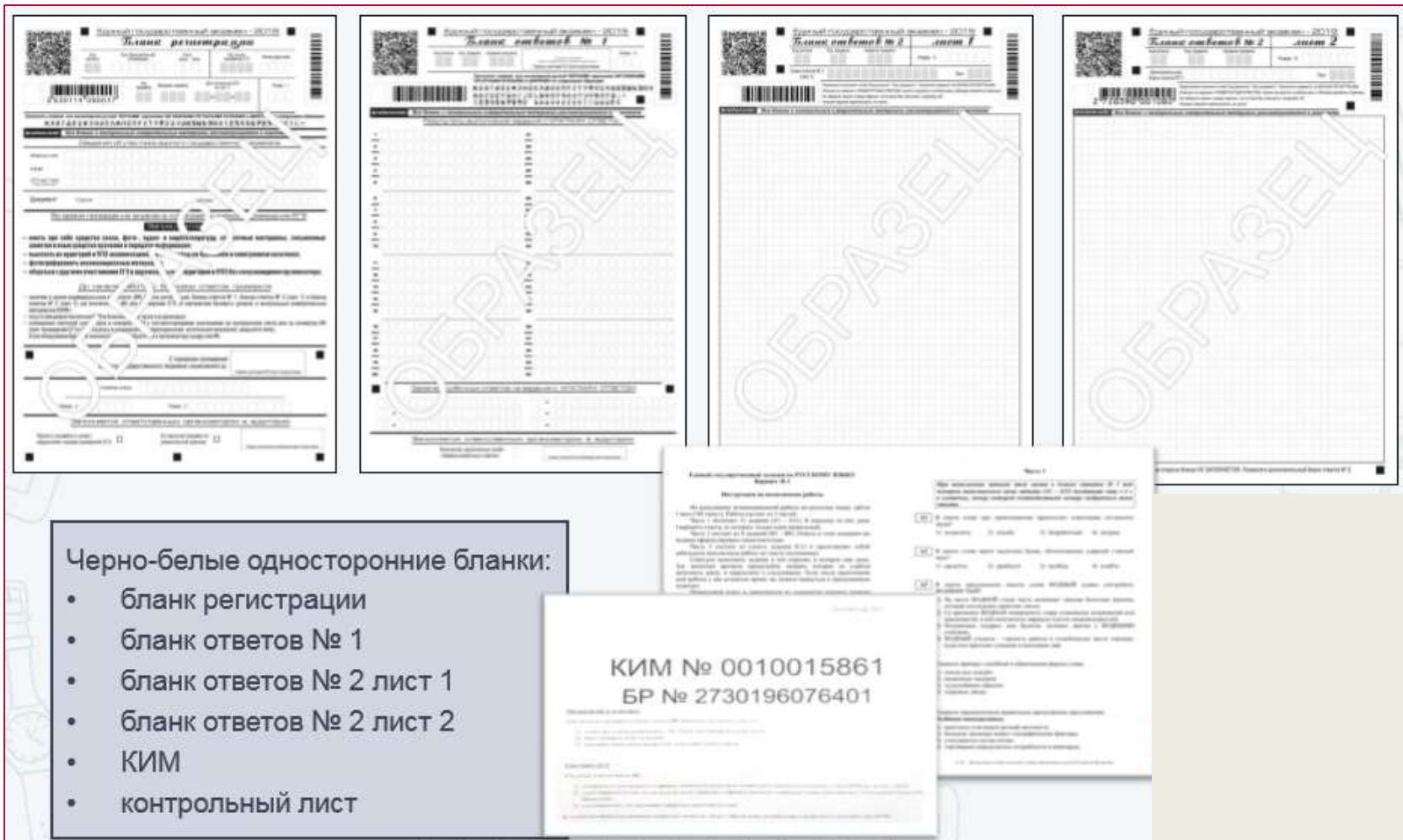

Комплект бланков ЕГЭ

The image shows two pages from the ЕГЭ registration kit. The left page is the 'Бланк регистрации' (Registration Form) with fields for name, date of birth, and other personal information. The right page is 'Бланк ответов № 1' (Answer Sheet No. 1), featuring a grid for writing answers and a header with the text 'Российская Федерация' and 'Министерство образования и науки'.

The image shows two pages of 'Бланк ответов № 2' (Answer Sheet No. 2). The left page is 'лист 1' (sheet 1) and the right page is 'лист 2' (sheet 2). Both pages have a grid for writing answers. The word 'Ответ' (Answer) is written in blue on the grid of sheet 1. Red lines are drawn across the grids, indicating the writing area. The text 'Заполняется в первую очередь Лист 1' (Filled first, Sheet 1) is written in red at the bottom of the sheets.

Заполняется в первую очередь Лист 1



Заполнение бланков ответов участниками ЕГЭ

Бланк регистрации

Изменения:

- отсутствует поле «Пол»

Область заполнения данных участником ЕГЭ

Краткая памятка и инструкция для участника ЕГЭ

Поле для подписи участника ЕГЭ

Область для отметок организатора в аудитории

Единый государственный экзамен - 2017

Бланк регистрации

Фамилия Имя Отчество (полностью)

Документ Серийный номер Номер

№ регистрации (17)

№ предмета

Полное наименование предмета

Секция (опция)

Расс-1

Заполнять учебной или канцелярской ручкой ЧЕРНЫМИ чернилами ЗАПЯТЫМИ ПЕЧАТНЫМИ БУКВАМИ по следующей таблице:
А Б В Г Д Е Ж З И Й К Л М Н О П Р С Т У Ф Х Ц Ч Ш Щ Ъ Ы Ь Э Ю Я 1 2 3 4 5 6 7 8 9 0 X V I L -

ИНСТРУКЦИЯ: Все бланки и листы с контрольными измерительными материалами раскрываются в конверте.

Сведения об участнике единого государственного экзамена

Фамилия Имя Отчество (полностью)

Документ Серийный номер Номер

Во время проведения экзамена соблюдайте порядок проведения ЕГЭ

Запрещается:

- Иметь при себе средства связи, фото-, аудио- и видеоаппаратуру, справочные материалы, письменные заметки и иные средства хранения и передачи информации;
- Вносить из аудиторий и ППЗ экзаменационные материалы на бумажном или электронном носителе;
- Фотографировать экзаменационные материалы;
- Общаться с другими участниками ЕГЭ и перемещаться по аудитории и ППЗ без сопровождения организатора.

До начала работы с бланками ответов проверьте:

- Содержание своего индивидуального комплекта (ИК). ИК состоит из бланка регистрации, бланка ответов № 1, бланка ответов № 2 (кроме ЕГЭ по математике базового уровня) и листов с контрольными измерительными материалами (КИМ);
- Совпадение цифрового значения штрихкода на бланке регистрации и номера КИМ с цифровым значением штрихкода бланка регистрации и номером КИМ на конверте ИК;
- Если цифровые значения не совпали, обратитесь к организатору в аудитории за другим ИК.

С подлинным подлинником

Расс-2 Расс-3

Заполняется ответственным организатором в аудитории

Удален с экзамена в связи с нарушением порядка проведения ЕГЭ Не закончил экзамен по учебной или иной причине



Заполнение бланков ответов участниками ЕГЭ

Бланк регистрации (пример заполнения)

Единый государственный экзамен - 2017					
Бланк регистрации					
Код региона	Код образовательной организации	Класс: номер / буква	Код пункта проведения ЕГЭ	Номер аудитории	Дата проведения ЕГЭ
43	630001	11А	6301	5	09-06-17
Код предмета	Название предмета	Серийная отметка			Резерв-1
01	РУССКИЙ				

Заполнять гелевой или капиллярной ручкой ЧЕРНЫМИ чернилами ЗАГЛАВНЫМИ ПЕЧАТНЫМИ БУКВАМИ по следующим образцам:
А Б В Г Д Е Ж З И Й К Л М Н О П Р С Т У Ф Х Ц Ч Ш Щ Ъ Ы Ь Э Ю Я 1 2 3 4 5 6 7 8 9 0 X V I L -

ВНИМАНИЕ! Все бланки и листы с контрольными измерительными материалами рассматриваются в комплекте.

Сведения об участнике единого государственного экзамена

Фамилия	СЕМЁНОВА
Имя	АЛЁНА
Отчество (полностью)	ЮРЬЕВНА

Документ	Серия	3301	Номер	1125760
----------	-------	------	-------	---------

Заполняется ответственным организатором в аудитории:

Удален с экзамена в связи с нарушением порядка проведения ЕГЭ <input type="checkbox"/>	Не закончил экзамен по уважительной причине <input type="checkbox"/>	Порядок списывания (указывается полностью)
--	--	--



Заполнение бланков ответов участниками ЕГЭ

Бланк ответов № 1

Изменения:

- уменьшение количества полей для замены;
- дополнение поля для организаторов в аудитории

Область заполнения данных участником ЕГЭ

Область для заполнения ответов участником ЕГЭ

Область замены ошибочных ответов

Область для отметок организатора в аудитории

Единый государственный экзамен - 2017

Бланк ответов № 1

Заполнить таблицу или календарную сетку ЧЕРНЫМИ чернилами ЗАГЛАВНЫМИ ПЕЧАТНЫМИ БУКВАМИ (по алфавитному образцу)

А Б В Г Д Е Ж З И Й К Л М Н О П Р С Т У Ф Х Ц Ч Ш Щ Ъ Ы Ь Э Ю Я 1 2 3 4 5 6 7 8 9 0

А Б В Г Д Е Ж З И Й К Л М Н О П Р С Т У Ф Х Ц Ч Ш Щ Ъ Ы Ь Э Ю Я 1 2 3 4 5 6 7 8 9 0

№ задания № ответа Имя участника

ВНИМАНИЕ! Все бланки и листы с контрольными измерительными материалами рассортированы и пронумерованы.

1									
2									
3									
4									
5									
6									
7									
8									
9									
10									
11									
12									
13									
14									
15									
16									
17									
18									
19									
20									
21									
22									
23									
24									
25									
26									
27									
28									
29									
30									
31									
32									
33									
34									
35									
36									
37									
38									
39									
40									

Количество правильно выполненных заданий
«Зачислено в аудиторию»

Замена ошибочных ответов

Апробация
Бланк ответов № 1

Код региона Код предмета Название предмета

Годовая оценка
личностносторок качества
Полное участие в ЕГЭ

Регистр - 4

Заполнить гелевой или капиллярной ручкой ЧЕРНЫМИ чернилами ЗАГЛАВНЫМИ ПЕЧАТНЫМИ БУКВАМИ и ЦИФРАМИ по следующим образцам:
А Б В Г Д Е Ж З И Й К Л М Н О П Р С Т У Ф Х Ц Ч Ш Щ Ъ Ы Э Ю Я
а б в г д е ж з и й к л м н о п р с т у ф х ц ч ш щ ъ ы э ю я
1 2 3 4 5 6 7 8 9 0

ВНИМАНИЕ! Все бланки и контрольные измерительные материалы рассматриваются в комплексе.
Результаты выполнения заданий с КРАТКИМ ОТВЕТОМ

1		21	
2		22	
3		23	
4		24	
5		25	
6		26	
7		27	
8		28	
9		29	
10		30	
11		31	
12		32	
13		33	
14		34	
15		35	
16		36	
17		37	
18		38	
19		39	
20		40	

Замена ошибочных ответов на задания с КРАТКИМ ОТВЕТОМ

Заполняется ответственным организатором в аудитории:
Количество заполненных бланков
Замена ошибочных ответов

Подпись ответственного организатора

Заполнить поля «Замена ошибочных ответов»:

- Цифровое значение
- X

Заполнить форму ППЭ-05-02 «Протокол проведения ЕГЭ в аудитории» (подписи участников)



Заполнение бланков ответов участниками ЕГЭ

Бланк ответов № 2 Изменений нет

Единый государственный экзамен - 2017

Бланк ответов № 2

Код региона Код предмета Название предмета

Дополнительный бланк ответа № 2 Лист № 1 Размер - 5

Перечислите значения полей "Код региона", "Код предмета", "Название предмета" из БЛАНКА РЕГИСТРАЦИИ. Отвечая на задание с РАЗВЕРНУТЫМ ОТВЕТОМ, пишите аккуратно и разборчиво, соблюдая разметку страницы. Не забудьте указать номер задания, на которое Вы отвечаете, например, 31. Уставка задания переписывать не нужно.

ВНИМАНИЕ! Все бланки и листы с контрольными измерительными материалами расскапчиваются в комплекте.

При недостатке места для ответа используйте обратную сторону бланка

Дополнительный бланк ответов № 2 Изменений нет

Единый государственный экзамен - 2017

Дополнительный бланк ответов № 2

Код региона Код предмета Название предмета

Дополнительный бланк ответа № 2 Лист № 1 Размер - 5

Перечислите значения полей "Код региона", "Код предмета", "Название предмета" из БЛАНКА РЕГИСТРАЦИИ. Отвечая на задание с РАЗВЕРНУТЫМ ОТВЕТОМ, пишите аккуратно и разборчиво, соблюдая разметку страницы. Не забудьте указать номер задания, на которое Вы отвечаете, например, 31. Уставка задания переписывать не нужно.

ВНИМАНИЕ! Данный бланк использовать только после заполнения основного бланка ответов № 2

При недостатке места для ответа используйте обратную сторону бланка



Заполнение бланков ответов участниками ЕГЭ

Бланки ответов № 1 и № 2 пример заполнения

Единый государственный экзамен - 2017			
Бланк ответов № 1			
Заполнить гелевой или капиллярной ручкой ЧЕРНЫМИ чернилами ЗАГЛАВНЫМИ ПЕЧАТНЫМИ БУКВАМИ по следующим образцам:			
А Б В Г А Е Е Ж З И Й К Л М Н О П Р С Т У Ф Х Ц Ч Ш Щ Ъ Ы Ь Э Ю Я 1 2 3 4 5 6 7 8 9 0 А В С D E F G H I J K L M N O P Q R S T U V W X Y Z , - λ λ λ ο ο έ έ έ έ έ ί ί ύ ύ β			
Код региона	Код предмета	Название предмета	Разра - 4
43	01	РУССКИЙ	
ВНИМАНИЕ! Все бланки и листы с контрольными измерительными материалами рассматриваются в комплекте.			

Единый государственный экзамен - 2017			
Бланк ответов № 2			
Код региона	Код предмета	Название предмета	
43	01	РУССКИЙ	
Дополнительный бланк ответов № 2		Лист № 1	Разра - 5
Перепишите значения полей "Код региона", "Код предмета", "Название предмета" из БЛАНКА РЕГИСТРАЦИИ. Отвечая на задания с РАЗВЕРНУТЫМ ОТВЕТОМ, пишите аккуратно и разборчиво, соблюдая разметку страницы. Не забудьте указать номер задания, на которое Вы отвечаете, например, 31. Условия задания переписывать не нужно.			
ВНИМАНИЕ! Все бланки и листы с контрольными измерительными материалами рассматриваются в комплекте.			



Образцы заполнения бланков №1

Единый государственный экзамен - 2017
Бланк ответов № 1

Заполнить головку или компьютерной ручкой ЧЕРНЫМИ чернилами ЗАГЛАВНЫМИ ПЕЧАТНЫМИ БУКВАМИ по следующей таблице:

А Б В Г Д Е Ж З И Й К Л М Н О П Р С Т У Ф Х Ц Ч Ш Щ Ъ Ы Ь Э Ю Я 1 2 3 4 5 6 7 8 9 0
 А В С D E F G H I J K L M N O P Q R S T U V W X Y Z , - А А А А О О Е Е Е Е И И У У У У Ф

Код субъекта: 43 Код предмета: 01 Название предмета: РУССКИЙ

Имя фамилия И.О. (строго по форме)

Результаты выполнения заданий с КРАТКИМ ОТВЕТОМ

1	35	21	345
2	ПОЭТОМУ	22	СЛОЖНОТУГО
3	2	23	2
4	ГРАЖДАНСТВО	24	8159
5	КРАСЯЩИМИ	25	
6	ШЕСТЬЮСТАМИ	26	
7	52613	27	
8	ВЕРХОВЬЕ	28	
9	РАСКИДАТЬ И СПУГАТЬ	29	
10	НИКЕЛЕВЫЙ	30	
11	ЗАСМОТРИШЬСЯ	31	
12	НЕЗАБЫВАЕМОЕ	32	
13	ЗАЧАСТУЮ НАСТОЛЬКО	33	
14	124	34	
15	32	35	
16	12	36	
17	1234	37	
18	14	38	
19	1234	39	
20	134	40	

Заполнить остальные ответы на задания с КРАТКИМ ОТВЕТОМ

11-ЗАСМОТРИШЬСЯ

Заключительная ответственная организаторская в аудитории

Количество заполненных полных заданий (включая и ответы) **1**

Единый государственный экзамен - 2017
Бланк ответов № 1

Заполнить головку или компьютерной ручкой ЧЕРНЫМИ чернилами ЗАГЛАВНЫМИ ПЕЧАТНЫМИ БУКВАМИ по следующей таблице:

А Б В Г Д Е Ж З И Й К Л М Н О П Р С Т У Ф Х Ц Ч Ш Щ Ъ Ы Ь Э Ю Я 1 2 3 4 5 6 7 8 9 0
 А В С D E F G H I J K L M N O P Q R S T U V W X Y Z , - А А А А О О Е Е Е Е И И У У У У Ф

Код субъекта: 43 Код предмета: 02 Название предмета: МАТЕМАТИК

Имя фамилия И.О. (строго по форме)

Результаты выполнения заданий с КРАТКИМ ОТВЕТОМ

1	2,65	21	
2	40	22	
3	17400	23	
4	7	24	
5	-0,6	25	
6	6	26	
7	7	27	
8	1700	28	
9	4312	29	
10	0,2	30	
11	7	31	
12	135	32	
13	5	33	
14	4132	34	
15	-3,2	35	
16	180	36	
17	4213	37	
18	13	38	
19	578	39	
20	8	40	

Заполнить остальные ответы на задания с КРАТКИМ ОТВЕТОМ

15-3,2

Заключительная ответственная организаторская в аудитории

Количество заполненных полных заданий (включая и ответы) **1**



Отметка незаполненных полей в бланке №2

Бланк ответов № 2

Единый государственный экзамен - 2017
Бланк ответов № 2
 Код региона: 43 Код предмета: 01 **РУССКИЙ** Язык: 1
 Профиль: Базовый Профильный
 Код варианта: 1 2 3 4 5 6

Переведите значения полей "Код региона", "Код предмета", "Название предмета" из БЛАНКА РЕГИСТРАЦИИ.
 Отметьте на задании с РАЗВЕРНУТЫМ ОТВЕТОМ, где требуется аккуратно и разборчиво, соблюдая разметку страницы.
 Не забудьте указать номер задания, на котором Вы остановились, надрезав 31.

Указание задания переводится на русский язык.

Все бланки и листы с контрольными измерительными материалами рассортированы в архивы.

С1. В романе А. Н. Толстого поднимается проблема любви в России.
 Автор этой главы считает, что любовь — это не чувство, это не решение, это нечто среднее между инстинктом и разумом. В двадцатом веке был человек, который был способен бороться за любовь более гуманно, рассуждая на культуру, бурные страсти, но больше красивых животных, во всем у них была одна черта — способность к любви.

Толстой утверждает, что любовь — это не чувство, это не решение, это не нечто среднее между инстинктом и разумом. В двадцатом веке был человек, который был способен бороться за любовь более гуманно, рассуждая на культуру, бурные страсти, но больше красивых животных, во всем у них была одна черта — способность к любви.

Я пытаюсь написать с помощью автора. Можно утверждать, что любовь — это нечто среднее между инстинктом и разумом. В двадцатом веке был человек, который был способен бороться за любовь более гуманно, рассуждая на культуру, бурные страсти, но больше красивых животных, во всем у них была одна черта — способность к любви.

В романе Толстого поднимается проблема любви в России. Автор этой главы считает, что любовь — это не чувство, это не решение, это нечто среднее между инстинктом и разумом. В двадцатом веке был человек, который был способен бороться за любовь более гуманно, рассуждая на культуру, бурные страсти, но больше красивых животных, во всем у них была одна черта — способность к любви.

В романе Толстого поднимается проблема любви в России. Автор этой главы считает, что любовь — это не чувство, это не решение, это нечто среднее между инстинктом и разумом. В двадцатом веке был человек, который был способен бороться за любовь более гуманно, рассуждая на культуру, бурные страсти, но больше красивых животных, во всем у них была одна черта — способность к любви.

При недостатке места для ответа используйте обратную сторону бланка

Blank area for writing the answer to task C1. The area is framed by a red dashed border. At the bottom of the page, there are five small triangles pointing upwards, with the number 2 centered below them.

Комплект бланков ЕГЭ

This block contains two forms from the EGE kit. On the left is the 'Бланк регистрации' (Registration form) with fields for personal data and a list of instructions for candidates. On the right is 'Бланк ответов № 1' (Answer sheet No. 1), which is a grid for writing answers to the first part of the exam.

This block contains two pages of 'Бланк ответов № 2' (Answer sheet No. 2). The left page is 'лист 1' (sheet 1) and the right page is 'лист 2' (sheet 2). Both pages feature a grid for writing answers. Red lines are drawn across the grids, and the word 'Ответ' (Answer) is written in blue on the first page. The word 'Заполняется в первую очередь Лист 1' (Filled first, Sheet 1) is written in red at the bottom.



Правила заполнения бланка №2 и допбланка ЕГЭ

➤ Единый государственный экзамен - 2017		
➤ <i>Бланк ответов № 2</i>		
Код региона	Код предмета	Название предмета
43	01	РУССКИЙ
Дополнительный бланк ответов № 2		Лист № 1
Резерв - 5		
Перепишите значения полей "Код региона", "Код предмета", "Название предмета" из БЛАНКА РЕГИСТРАЦИИ. Отвечая на задания с РАЗВЕРНУТЫМ ОТВЕТОМ, пишите аккуратно и разборчиво, соблюдая разметку страницы. Не забудьте указать номер задания, на которое Вы отвечаете, например, 31. Условия задания переписывать не нужно.		
ВНИМАНИЕ! Все бланки и листы с контрольными измерительными материалами рассматриваются в комплекте.		

➤ Единый государственный экзамен - 2017		
➤ <i>Дополнительный бланк ответов № 2</i>		
Код региона	Код предмета	Название предмета
43	01	РУССКИЙ
Следующий дополнительный бланк ответов № 2		Лист № 2
2340006805239		Резерв - 7
Перепишите значения полей "Код региона", "Код предмета", "Название предмета" из БЛАНКА РЕГИСТРАЦИИ. Отвечая на задания с РАЗВЕРНУТЫМ ОТВЕТОМ, пишите аккуратно и разборчиво, соблюдая разметку страницы. Не забудьте указать номер задания, на которое Вы отвечаете, например, 31. Условия задания переписывать не нужно.		
ВНИМАНИЕ! Данный бланк использовать только после заполнения основного бланка ответов № 2.		



Во время экзамена в аудиториях

Выдача дополнительных бланков

В том случае, если участник экзамена полностью заполнил бланк ответов № 2, организатор должен:

- **убедиться, чтобы обе стороны основного бланка ответов № 2 были полностью заполнены, в противном случае ответы, внесенные на дополнительный бланк ответов №2, оцениваться не будут;**
- **выдать по просьбе участника экзамена дополнительный бланк ответов № 2;**
- **прописать номера выданных дополнительных бланков в форме ППЭ-12-03 «Ведомость использования дополнительных бланков ответов №2»**
- **организатору в аудитории необходимо заполнить поля:**
 - в дополнительном бланке (код региона, код предмета, название предмета)
 - в бланке №2 заполнить поле **Дополнительный бланк ответов №2** (для этого необходимо в это поле переписать код с выданного дополнительного бланка №2)

Form titled "Ведомость использования дополнительных бланков ответов № 2" (PPЭ-12-03). The form contains fields for region code, subject code, subject name, and date. A red dashed oval highlights the field for "Номера выданных дополнительных бланков ответов №2", which is a table with 3 rows and 10 columns.

Привязка ДБО № 2 (ГИА-11)

Единый государственный экзамен - 2018
Бланк ответов № 2 **лист 1**

Код субъекта Код предмета Код предмета

Дополнительный бланк ответов № 2

2 720390 001002

Обратная сторона бланка НЕ ЗАПОЛНЯЕТСЯ. Используйте бланк ответов № 2 (лист 2).

Единый государственный экзамен - 2018
Бланк ответов № 2 **лист 2**

Код субъекта Код предмета Код предмета

Дополнительный бланк ответов № 2

2 720390 001002

Обратная сторона бланка НЕ ЗАПОЛНЯЕТСЯ. Погрешки допускаются на бланке ответов № 2.

Единый государственный экзамен - 2018
Дополнительный бланк ответов № 2

Код субъекта Код предмета Код предмета

Дополнительный бланк ответов № 2

2 749990 001002

3

Обратная сторона бланка НЕ ЗАПОЛНЯЕТСЯ. Погрешки допускаются на бланке ответов № 2.



Завершение экзамена в аудиториях

Завершение экзамена и организация сбора экзаменационных материалов у участников экзамена

- **принять ЭМ у участников ЕГЭ, досрочно завершивших выполнение экзаменационной работы и покинувших ППЭ, не дожидаясь окончания экзамена;**
- **за 30 минут и за 5 минут до окончания экзамена уведомить об этом участников ЕГЭ и напомнить о временных рамках экзамена;**
- **за 15 минут до окончания экзамена:**
 - **пересчитать лишние ИК в аудитории;**
 - **отметить в форме ППЭ-05-02 факты неявки на экзамен**

По окончании экзамена организатор должен:

- **объявить об окончании экзамена в зоне видимости камеры видеонаблюдения;**
- **собрать у участников ЕГЭ:** бланки регистрации, бланки ответов №1, бланки ответов №2, дополнительные бланки ответов № 2, вариант КИМ, вложенный обратно в конверт, черновики
- **объявить в центре видимости камеры видеонаблюдения: все данные протокола проведения ЕГЭ в аудитории ППЭ-12-01 (предмет, кол-во участников, ЭМ, время);**
- **продемонстрировать запечатанные возвратные пакеты с ЭМ участников**